Голос Чечено-Ингушетии

Издается с марта 1917 года

Республиканская общественно-политическая газета

№ 21 (20252). ■ ЧЕТВЕРГ, 31 ЯНВАРЯ 1991 ГОДА. ■ Цена 8 коп.

Вариант, доработанный после обсуждения на заседании Совета Национальностей Верховного Совета РСФСР.

ПРОЕКТ

ФЕДЕРАТИВНЫЙ ДОГОВОР

Одобрен Комиссией по национально - государственному устройству и межнациональным отношениям Верховного Совета РСФСР.

I. Общие положения

Мы, нижеподписавшиеся представители субъектов федеративных отношений, считая Россию исторически сложившейся многонациональной страной, стремясь к ее сохранению и обновлению, имея целью взаимное сближение интересов различных субъектов федеративных отношений на базе общности рынка, взаимовыгодных и равноправных экономических, социальных и культурных связей, включая право народов на национальное самоопределение, на государственную поддержку создания и укрепления различных форм национально - культурной автономии для тех национальных групп, которые проживают за пределами своих национальных государственных образований или не имеют таковых на территории России, собрались в Москве _____ года _____ месяца _____ дня для заключения настоящего Федеративного Договора о нижеследующем:

предметом заключаемого Федеративного Договора считать создание новой Российской Федерации как единого многонационального государства;

в основу государственного устройства Российской Федерации заложить следующие общие принципы:

1. Российская Федерация состоит из добровольно объединившихся субъектов.

2. Субъектами Российской Федерации являются национально - государственные (республики), административно - территориальные или национально - территориальные образования. Автономные области, автономные округа вступают в Федерацию в ранге областей.

Национально - государственные субъекты Федерации отличаются от административно - территориальных и национально - территориальных субъектов наличием государственной атрибутики.

3. Единая территория Российской Федерации, ее внешние границы могут быть изменены только с согласия всех субъектов Федерации.

4. Властные полномочия в Российской Федерации осуществляются в соответствии с принципом разделения властей на законодательную, исполнительную и судебную.

5. Всем политическим и общественным силам, уважающим общепризнанные международно - правовые нормы, в Российской Федерации обеспечиваются равные возможности участвовать в государственной и общественной жизни.

6. Всем гражданам Российской Федерации независимо от расы, национальности, пола, возраста, вероисповедания, политических убеждений, рода занятий, социального или имущественного положения гарантируются равные гражданские права и свободы в соответствии с общепризнанными международно-правовыми нормами.

7. Российская Федерация обеспечивает защиту интересов граждан - россиян, проживающих за пределами своих национально - государственных образований, либо не имеющих таковых в составе Федерации.

8. Субъекты федеративных отношений заключают единый Договор с Федерацией. При этом каждый субъект сохраняет право на подписание приложения к Договору и делегирования дополнительных функций общефедеральным органам, при согласии сторон.

9. Федерация уважает права своих субъектов, так же как и они уважают права друг друга и Федерации.

Все участники Договора обязаны соблюдать его условия, нести ответственность перед народом за действия по взятым на себя обязательствам государственно-властного, политического, правового, экономического и иного характера.

Спорные вопросы между субъектами Федерации, а также между ними и самой Федерацией, независимо от предмета спора, рассматриваются в Федеральном суде.

10. Экономической системой Российской Федерации являются различные формы собственности, пользующиеся равными правовыми гарантиями; единый всероссийский рынок; общее владение и пользование ресурсами, имеющими всенародное значение; единая валютная, финансовая, таможенная и денежная системы.

II. Разграничение компетенции Федерации и ее субъектов

11. Субъекты Российской Федерации равноправны по основополагающим политическим и экономическим правам, но при этом могут отличаться по объему делегируемых полномочий.

12. К исключительной компетенции Российской Федерации участники Договора относят: федеральное конституционное законодательство; законодательство в области прав человека и борьбы с преступностью; создание единой системы правосудия и прокурорского надзора; определение общего экономического курса; банковская система, валютная и таможенная политика; координация распоряжением стратегическими федеральными сырьевыми ресурсами; оборона и система федеральной безопасности, включая экологическую; общая координация внешних сношений, законодательное регулирование права собственности, вопросов трудовых отношений и социальной защиты населения; установление федерального налогообложения; организация фундаментальных научных исследований, имеющих общенациональную значимость; управление транспортом, системой связи; разработка и утверждение государственных (Российской Федерации) символов.

К совместной компетенции Российской Федерации и ее субъектов могут относиться: организация здравоохранения и системы защиты материнства и детства; руководство просвещением; охрана памятников истории и культуры; природных реликтовых зон и заповедников; определение основ земле- и водопользования; развитие культуры и искусства; введение особых экологических статусов для отдельных регионов Российской Федерации; рассмотрение вопросов по образованию новых субъектов Федерации.

Вопросы, отнесенные к совместной компетенции, решаются Российской Федерацией при взаимном согласии с заинтересованными субъектами, с последующим оповещением остальных субъектов.

13. Субъекты Федерации полностью самостоятельны в решении своих внутренних дел. Они суверенны в пределах взятой на себя компетенции. Деятельность их органов власти и управления строится с учетом особенностей быта, уклада, навыков хозяйства и жизни, национальных традиций и т. п.

14. Участники Договора считают, что национально-государственные субъекты Федерации имеют право федеральной законодательной инициативы и вынесения своих предварительных суждений по федеративным законопроектам; сохранять за собой всю полноту государственной власти на своей территории, за исключением сфер, переданных федеральным органам; народам, проживающим на их территории, принадлежит право владения и пользования землей, ее недрами, водными и другими природными ресурсами, — национальным богатством, составляющим материальную основу их суверенных прав.

15. Административно-территориальные субъекты Федерации, также имея право федеральной законодательной инициативы, вынесения своих предварительных суждений по федеральным законам, владения и пользования землей, ее недрами, водными и другими природными ресурсами, составляющими материальную основу их суверенных прав, не могут, однако, формировать органы, присущие государствам (Верховные Советы, министерства, кабинет (Совет) министров, Верховный суд и др.), а также принимать Конституцию и иные законодательные акты конституционного характера.

16. Финансовая самостоятельность субъектов Федерации обеспечивается поступающими полностью в их бюджет местными налогами, частью федеральных налогов и направляемыми субъектам Федерации суммами из федерального бюджета.

Для осуществления общефедеральных функций государства — субъекты Российской Федерации вносят в ее бюджет взнос, соответствующий их статусу, а также делегируемым и взятым на себя полномочиям.

17. Субъекты Федерации имеют право вступать в отношения с другими государствами и международными организациями в пределах своей компетенции.

Национально - государственные образования Российской Федерации самостоятельно решают вопрос о своем участии в союзном договорном процессе и подписании Союзного Договора вместе с общефедеральной делегацией.

III. Органы власти Федерации и ее субъектов

18. Федеративным Договором устанавливаются следующие федеральные органы власти и управления: Государственный Совет, Президент, (Правительство), Федеральный (Конституционный) суд. Федеральные органы власти формируются с учетом интересов и представительства субъектов Федерации. Субъекты Федерации вправе иметь в ее столице свои постоянные представительства.

19. Государственный Совет Российской Федерации осуществляет законодательную власть. Он должен состоять из двух палат: Федерального Совета и Совета Национальностей с равными правами, но не обязательно равночисленных по составу.

20. Президент Российской Федерации избирается на территории всех субъектов сроком на 5 лет на основании всеобщего прямого, равного избирательного права при тайном голосовании при получении необходимого количества голосов на территории более половины ее субъектов.

21. Выборы Государственного Совета и Президента проводятся со смещением в один год.

22. Президент является главой исполнительной власти (правительства) Российской Федерации и имеет полномочия, определяемые Федеральной Конституцией.

23. Государственный Совет утверждает структуру и состав правительства по представлению Президента.

24. Федеральный суд осуществляет высшую судебную власть в соответствии с Законом о судоустройстве. Для разрешения споров между субъектами Российской Федерации, а также между ними и Федерацией, контроля за соблюдением условий Федеративного Договора в его составе образуется Конституционная коллегия.

25. Субъекты Российской Федерации самостоятельно определяют структуру органов государственной власти и управления, их наименования, исходя из своего правового статуса (национально-государственного или административно - территориального), сохраняя при этом принцип выборности.

IV. Процедурные положения

26. Настоящий Федеративный Договор заключается специально избранными для этого полномочными делегациями всех субъектов.

27. Настоящий Федеративный Договор является бессрочным и вступает в силу _____ дня _____ месяца _____ года после его ратификации представительными органами власти Российской Федерации и ее субъектов.

28. Вступивший в силу Федеративный Договор должен стать основой Конституции Российской Федерации, иных федеральных законов и законодательных актов субъектов Федерации.

По вступлении в силу Федеративного Договора, приводятся в соответствие с его содержанием употребляемые государственно - правовые термины, образуется новая государственная структура.

29. Статьи или положения настоящего Федеративного Договора могут быть отменены, изменены или дополнены только с согласия всех субъектов Российской Федерации.

30. Порядок вступления в силу изменений и дополнений к Федеративному Договору и порядок отмены статей или полномочий Федеративного Договора аналогичен порядку вступления в силу настоящего Федеративного Договора.

31. Порядок расторжения данного Федеративного Договора, основания его прекращения предусматриваются специальным на то положением, принимаемым одновременно с подписанием Договора.

32. Настоящий Федеративный Договор открыт для присоединения к нему новых субъектов. Факт присоединения к Договору оформляется специальным Соглашением после достижения на то согласия всех субъектов Федерации.

Проект Федеративного Договора публикуется для широкого обсуждения.

ОДИН ЗА ВСЕХ

Фамилия эта на базе стройиндустрии производственного объединения «Грознефть» известна всем. И каждый вам скажет, что Нагиев — работник, каких поискать, мастер своего дела, да и товарищ отличный. Причем, даже не уточняя, о каком Нагиеве идет речь: о Султане — старшем из братьев, бригадире цеха № 3, Сулиме — звеньевом бетонщиков того же цеха, или о младшем Сайди — электросварщике, за плечами которого два года боев в Афганистане. Ведь каждый из них заслуживает самых добрых слов.

Трудовой люд скуп на похвалы. Но с братьями — случай особый. Велик их авторитет у коллектива базы. Поскольку живут они его проблемами и заботами. Например, прошлой осенью решался вопрос о переходе на вахтовый метод работы. В иные годы подобная инициатива рабочих так и осталась бы на уровне «разговоров в курилке». Но теперь — дело иное. И когда к директору базы Х. Ч. Дикаеву пришла целая делегация с таким предложением, он, взвесив все «за» и «против», дал свое «добро». А костяк делегации составляли те же Нагиевы.

Новый режим работы пришелся по душе всем. Еще бы, неделю ты трудишься на базе, неделю — отдыхаешь. Особенно удобно жителям сел (а таких в коллективе немало), есть когда хозяйством заняться. Только вот застать теперь всех троих Нагиевых вместе почти невозможно — разные вахты у братьев. Поэтому нам удалось встретиться лишь со средним. Сулим Нагиев был несколько смущен вниманием к своей персоне, но в общем-то, держался молодцом, за тронх, не уронил честь фамилии. И мужественно принял на себя бремя славы. И улыбнулся...

А. ВОЛОДИН.
Фото Н. КОБНАШВИЛИ.

Союз художников Чечено-Ингушской Республики и американская фирма Терра Русса заключили совместный договор на три года.

Фирма Терра Русса занимается пропагандой изобразительного искусства, помогая при этом мастерам. Она организует выставки-продажи, не только знакомя зрителей с новыми именами, но давая им возможность приобрести оригинальное произведение живописи.

НА ВЫСТАВКУ — ЧЕРЕЗ ОКЕАН

Согласно договору каждые три месяца семьдесят работ художников нашей республики будут отправляться в столь непростое путешествие, чтобы занять свое место в одной из экспозиций выставочных залов Санта-Луиса.

Л. ВИКТОРОВА.

УКАЗ

Президента Союза Советских Социалистических Республик

Об образовании при Президенте СССР Комитета по координации деятельности правоохранительных органов

Исходя из решений четвертого Съезда народных депутатов СССР о необходимости решительной активизации борьбы с экономическим саботажем, хищениями, коррупцией, посягательствами на жизнь, здоровье, честь, достоинство, имущество граждан и другими преступлениями, в соответствии с пунктом 4 постановления Верховного Совета СССР от 23 ноября 1990 года «О положении в стране», **постановляю:**

1. Образовать при Президенте СССР Комитет по координации деятельности правоохранительных органов.

2. Назначить тов. **Голика Юрия Владимировича** председателем Комитета при Президенте СССР по координации деятельности правоохранительных органов.

3. Поручить тов. Голику Ю. В. представить предложения о составе комитета, его задачах, правах, обязанностях и порядке деятельности.

Президент Союза Советских Социалистических Республик
М. ГОРБАЧЕВ.

Москва, Кремль,
29 января 1991 г.

УКАЗ

Президента Союза Советских Социалистических Республик

О взаимодействии милиции и подразделений Вооруженных Сил СССР при обеспечении правопорядка и борьбе с преступностью

Учитывая, что преступные посягательства на граждан, работников правоохранительных органов и военнослужащих, а также другие правонарушения приобретают все более опасный и массовый характер, на основании пункта 1 статьи 127[7] Конституции СССР и в соответствии с Законом СССР от 24 сентября 1990 года «О дополнительных мерах по стабилизации экономической и общественно-политической жизни страны» и постановлением Верховного Совета СССР от 23 ноября 1990 года «О положении в стране» **постановляю:**

Министерству внутренних дел СССР и Министерству обороны СССР обеспечить взаимодействие милиции с подразделениями Вооруженных Сил СССР в поддержании общественного порядка на улицах и в общественных местах, осуществлять с этой целью в городах и населенных пунктах совместное патрулирование, в том числе рейды с участием представителей общественности.

При организации и проведении указанных мероприятий строго руководствоваться требованиями законодательства Союза ССР и республик.

Президент Союза Советских Социалистических Республик
М. ГОРБАЧЕВ.

Москва, Кремль,
29 января 1991 г.

Информационное сообщение о пленуме ЦКК КПСС

30 января состоялся пленум Центральной контрольной комиссии КПСС, рассмотревший организационные вопросы.

В связи в тем, что председатель ЦКК КПСС Б. К. Пуго Указом Президента СССР и постановлением Верховного Совета СССР назначен министром внутренних дел СССР и учитывая большой объем работы на этом важном государственном посту, пленум возложил исполнение обязанностей председателя Центральной контрольной комиссии КПСС на Е. Н. Махова, первого заместителя председателя ЦКК КПСС.

Пленум утвердил члена Президиума ЦКК КПСС М. И. Кодина заместителем председателя ЦКК КПСС.

Пленум заслушал и принял к сведению информацию первого заместителя председателя ЦКК КПСС Е. Н. Махова о работе, проведенной Центральной контрольной комиссией КПСС, по реализации задач, вытекающих из решений XXVIII съезда партии.

Встреча матерей

В Сержень-Юрте состоялась необычная встреча — на свой совет собрались женщины-матери села. Сержень-Юрт славится своими щедрыми дарами, но главное богатство его, наверное, все-таки дети. Их увидишь здесь в каждом доме. Есть в селении много семей, в которых выросли десять и более ребят. Тот, кто имеет отношение к воспитанию подрастающего поколения, знает, какое это трудное дело. Тяжкая ноша ложится на материнские плечи в многодетной семье. Вот и встретились матери, чтобы вместе обсудить сложные семейные проблемы.

В семье не только рождается человек, но и формируется его мировоззрение. Что необходимо предпринять, чтобы возродить духовные ценности в семейной жизни, укрепить родственные узы, вырастить обществу достойных граждан?

Вот те вопросы, на которые пытались найти ответы участницы встречи Р. Варазанукаева, У. Вакуева, Р. Чамаева, З. Куталиева, Р. Мунаева и другие. За последние годы семья, как самая надежная ячейка общества, стала разваливаться, стал стремительно падать авторитет отца и матери перед детьми, много проблем появилось и во взаимоотношениях между родителями. А ведь чеченская семья всегда славилась своей приверженностью народным традициям и обычаям, лучшими из которых были уважительное отношение к старшим, святая привязанность к матери, к селу, к родному очагу.

— Без воспитания этих моральных качеств в наших детях мы не вырастим достойных граждан, — сказал выступивший на встрече имам с. Сержень-Юрта М. Насуханов.

Трудно не согласиться с этим. В Сержень-Юрте родился и провел детские годы славный сын чеченского народа Асланбек Шеримов. Значит, есть у сельчан с кого брать пример.

А. ХАТУЕВ.

СООБЩЕНИЕ

Президиум Грозненского городского Совета народных депутатов доводит до сведения населения г. Грозного, что выдача продуктовых карточек на 1991 год производится до 5 февраля с. г. в закрепленных магазинах согласно списков и предъявляемым документам.

После этой даты карточки будут выдаваться только по решению райисполкомов.

В Совете Министров Чечено-Ингушской Республики

Что показали проверки?

Как известно, во исполнение Указа Президента СССР «Об усилении рабочего контроля в целях наведения порядка в хранении, транспортировке и торговле продовольственными и другими товарами народного потребления» при Совете Министров Чечено - Ингушской Республики была создана комиссия по координации этой работы. В комиссию, которую возглавляет заместитель Председателя Совета Министров Л. А. Касаев, еженедельно поступают оперативные сводки о проведенных проверках, их результатах и мерах, принимаемых к виновным.

По состоянию на 24 января, сообщается в последнем таком документе, составленном управлением БХСС МВД Чечено-Ингушской Республики, в результате 358 проверок мест хранения и торговли потребительскими товарами вскрыто 152 нарушения. В это число входят 60 фактов сокрытия товаров на общую сумму 64150 рублей, 8 случаев их хранения на складах без отпуска (на 587 тысяч рублей), 13 фактов спекуляции.

В частности, уличены в спекуляции сигаретами жительница Старопромысловского района З. Давыдова и ее «коллега» из Октябрьского района М. Ильясова. За спекуляцию спиртными и табачными изделиями привлекается к уголовной ответственности и заведующий кафе «Отдых» орса НГДУ «Малгобекнефть» З. Беков, у которого изъято 40 бутылок водки и 224 пачки сигарет.

Пресечена также попытка криминальной «коммерции», которую предпринял на днях водитель кооператива «Даймохк» Х. Ростамаев. В его «КамАЗе» обнаружено 500 тысяч жестяных крышек для консервирования, скупленных в объединении «Красный молот» по подложным документам.

Всего же по различным нарушениям, вскрытым в ходе проведенных проверок, возбуждено за последние полгода месяца 60 уголовных дел. Кроме того, по представлениям органов внутренних дел и администрацией и дисциплинарной ответственности привлечено 19 работников торговли, в том числе один руководитель райторга.

Республиканская комиссия продолжает свою работу.

● Наверное, в каждом коллективе есть люди, на которых можно смело положиться всегда и во всем. Это их усилиями, в первую очередь, достигается выполнение заданий бригады, цеха, завода. Это от их труда зависит сегодня наше с вами благополучие.

Среди рабочих цеха № 1 объединения «Терек» значительным перевыполнением норм при отличном качестве изделий отличаются опытные отделочницы: Разета Мальсагова (на верхнем снимке она слева) и Зара Халадова.

А в коллективе цеха № 130-173 химзавода имени 50-летия СССР мастером своего дела называют аппаратчицу Людмилу Митрайкину, освоившую все рабочие места на этом участке.

Фото С. ХУГАЕВА.

ЧТО ВОЛНУЕТ ЧИТАТЕЛЕЙ?

Ау, водитель!

Мне часто приходится пользоваться маршрутным автобусом № 16, который ездит от железнодорожного вокзала до так называемого толчка, расположенного по Петропавловскому шоссе. Только не подумайте, что хлопочу о себе. Не один я недоволен работой нашего общественного транспорта. У многих людей к нему серьезные претензии.

Неприятности начинаются с раннего утра. В это время к автобусу спешат ученики младших классов различных школ, находящихся поблизости от этого автобусного маршрута. Как правило, подолгу они стоят на остановках, под снегом или дождем в ожидании дяди-водителя, который катается по городу неизвестно где. «А что же диспетчер? — спросите вы. — Уж он-то должен знать, когда появится шофер». Но диспетчер, сидящий в будке у железнодорожного вокзала, на вопрос об этом всякий раз разводит руками: «Я не знаю. Как приедет, так и скажу».

Бывает, ждешь шестнадцатый номер по часу, потом уходишь на поиски другого транспорта. А каково детям? Кто их вовремя доставит к школе? Грустно становится, когда ежедневно наблюдаешь одну и ту же картину.

К. АНИКОНОВ.

Этой ярмарки «краски»

В Грозном сложилась хорошая традиция: в выходные и предпраздничные дни в центре города ведется выездная торговля продуктами. Есть у нее и более звучное название — ярмарка. Она, надо отметить, всякий раз собирает сотни, если не тысячи людей. Здесь-то и кроется та проблема, о которой я хочу рассказать.

Зачастую нам, покупателям, чтобы дойти до импровизированного прилавка, нужно иметь не только крепкие нервы, но и недюжинную физическую силу. Иначе трудно выстоять в людской толкучке, где главенствует принцип: кто смел, тот и съел.

В такой ситуации очень многое зависит от продавцов, от их добросовестности. Однако многие торговые работники грубо нарушают порядок торговли. Часто можно видеть, как они отпускают продукты без очереди, в одних случаях — своим знакомым, в других — тем, кто по-купечески кричит: «Мне без сдачи!». Очередные, конечно же, при этом волнуются, поднимают шум. Особенно много беспорядка бывает в очередях, выстраивающихся по обе стороны фирменного молочного магазина, где продают мясо и мясопродукты.

А видели бы вы, что делалось на одной из этих ярмарок! Подъехала грузовая машина с импортной птицей, упакованной в целлофановые пакеты. В машине было 3 человека. Тут же ее окружили сотни людей. Мужчина, стоящий в кузове, стал продавать ее тем, кто лез к нему через борт автомобиля. Вначале взвешивали по 3—4 пакета. Потом продавцам начали протягивать деньги, что называется пачками, и они принялись отпускать товар целыми ящиками. Напрасно им кричали, чтобы они продавали в порядке очереди: торговцы никак не реагировали на эти крики.

Толпа всколыхнулась, и люди, разрушив очередь, кинулись к машине. Творилось что-то невообразимое.

Спрашивается, для кого же существует такая ярмарочная торговля? Создается впечатление, что в первую очередь, для тех, у кого, как говорится, денег — куры не клюют...

Н. ВИТКОВСКАЯ.

Забытое село

Уважаемая редакция! Обращаемся к вам с просьбой оказать содействие в решении жизненно важных проблем, волнующих нас, жителей села Кулары.

Начнем с обеспечения хлебобулочными изделиями. Их привозят в наше село из Алхан-Калы нерегулярно, а кроме того, в недостаточном количестве. Привозимый хлеб, как правило, бывает низкого качества.

Десятки лет идут разговоры о газификации села. Но дальше разговоров дело не движется. Пока мы вынуждены пользоваться баллонным газом, который получаем из Урус-Мартана. Вся беда в том, что его отпускают всякий раз без какой-либо системы. Привезут на край села, когда вздумается, и ждут, пока люди подойдут. А многие не знают, что надо подходить: ведь на этот счет никто не делает никаких сообщений. Вот и остаются плохо информированные люди без газа. Был бы в селе обменный пункт, такого безобразия, наверное, мы бы не знали. Но этот небольшой пункт уже несколько лет никак не могут построить.

В нашем селе живет более трех тысяч человек. А с Грозным нас связывает один маршрутный автобус. Да и тот ходит с частыми нарушениями графика. А в непогоду, к примеру, в дождь или в снег, его и вовсе не бывает. Транспортники объясняют эти срывы плохими спусками в село. Но есть ведь и другой маршрут, через поселок Черноречье. Там прекрасная дорога. «Этот путь окружной, неэкономичный», — говорят руководители автотранспортного предприятия. У них на все наши предложения один ответ: «Нельзя!».

Об этих и других проблемах села знают многие депутаты разных уровней: от районного до союзного. Они аккуратно записывают наши жалобы, регистрируют их и... ничего не могут сделать. А может быть, не хотят?

АТАЕВ, САКАЕВ, МАКАЛОВ, САПДАЕВ и другие жители села Кулары.

В поход за справкой

Уважаемая редакция, я часто сталкиваюсь с бюрократическим отношением в учреждениях нашего города. Раньше никогда по этому поводу не жаловался, никуда не писал. Молча носил в себе обиду. Но вот так получилось, что дальше терпеть уже не могу. Хочу высказать наболевшее.

В загсе Октябрьского района в течение длительного времени мне не выдают повторное свидетельство о рождении моей дочери. Сначала сотрудница загса заверила меня, что, как только я принесу пятирублевую марку госпошлины, вопрос будет решен, и моей дочери вынишут новое свидетельство о рождении, что позволит ей получить паспорт.

С большим трудом купил эту марку, предварительно обойдя почти все сберкассы. 3 января пришел на прием к заведующей Н. Зюниной. Посмотрев мое заявление, она попросила принести справку из школы. «Будет справка, — вышлем метрику», — заявила она. Без этой бумаги, оказывается, в загсе не могут определить, в каком году родилась моя дочь. Но ведь в школьных документах сведения не всегда бывают верными. Во всяком случае, точнее, чем в загсе они не будут.

К этому моему доводу тов. Зюнина не прислушалась. Тогда я попытался объяснить ей, что у меня нет возможности каждый день отпрашиваться с работы для того, чтобы ходить по учреждениям. К тому же, если бы мне в самом начале подробно рассказали о том, какие справки и марки от меня требуются, я бы все подготовил заранее. К сожалению, тов. Зюнина не внняла моей просьбе — помочь мне без бюрократической проволочки.

С тем и ушел восвояси.

В. СОЮН.

ЗИМА НА ФЕРМАХ

КАКОЙ ВКУС У МАСЛА?

Редко, какой житель Шалинского района сможет ответить на этот вопрос, поскольку, чтобы иметь масло, нужно молоко, а его катастрофически недостает.

Срок, определенный для реализации Продовольственной программы минувшего пятилетия, истек 31 декабря. Не говоря о предыдущих годах, в 1990-м эта программа для хозяйств Шалинского района в целом обернулась едва ли не бедой. Только молока недодали к плану реализации (включая и закупленное у населения) 2005 тонн, что составляет почти треть госзаказа. Выходит, четыре месяца в году работали, что называется, вхолостую.

Столь большого снижения закупок молока район прежде не знал. Это результат резкого падения продуктивности дойного стада. В целом по району от каждой фуражной коровы в минувшем году надоено всего по 1932 килограмма. Среди отстающих — совхозы «Джалка», «Предгорный», имени Куйбышева, «Искра», «Южный», «Октябрьский».

У шалинских животноводов те же проблемы, что и в других районах. За год поголовье крупного рогатого скота снизилось на 2505, в том числе 383 коровы. Казалось бы, уж оставшееся стадо получит должный уход, кормить его будут вдоволь, благо и кормов в достатке. Но этого не случилось, поскольку многие животноводческие помещения пришли в негодность, рабочих рук на фермах не хватает, а корма, в основном, некачественные: сена первого класса — 41 процент, силоса — 7 процентов (из проверенного количества). Есть корма и вовсе некласс ные.

В который уже раз приходится говорить о серьезных срывах в работе зооветеринарных служб, что привело к снижению приплода, болезням скота, падежу и прирезкам.

Естественно, все эти недостатки усугубили положение животноводческой отрасли района. Среднесуточные надои от фуражной коровы с начала нынешнего года не превышают 3 килограммов. В совхозах имени Куйбышева и «Джалка» они и того ниже — до 1 килограмма. Район ежесуточно сдает молока на полторы тонны меньше соответствующего периода прошлого года.

С начала стойлового периода в хозяйствах проведено множество проверок на фермах. И постоянно специалисты сельхозотдела райисполкома сталкиваются с одними и теми же нарушениями: перебои в кормлении животных, грубые недочеты в уходе за скотом, игнорирование ранее составленных лимитных рационов.

Низка продуктивность стада — высока себестоимость продукции. К примеру, в совхозе «Джалка» на производство одного центнера молока уходит почти 56 рублей при плане 40 рублей. Затраты, в основном, ложатся на корма, поскольку их расходуют в два раза больше против нормы...

Да, можно услышать в районе, с молоком у нас явно не получилось, зато мяса мы сдали значительно больше, чем запланировано: 8028 тонн против 7740 по заданию. Не стоит обольщаться — 1336 тонн из этого количества не произведено в совхозах, а закуплено у населения. Выходит, план реализации мяса общественный сектор района не выполнил. Чем же в этом случае хвалиться?

К тому же в целом по району среднесуточный вес головы крупного рогатого скота составил всего 332 килограмма, в совхозах же «Предгорный» и «Искра», соответственно, 216 и 243 килограмма. Когда скот сдается мелковесным, говорить о качестве мяса не приходится. А если нет ни веса, ни качества, ненабежны значительные материальные потери, тяжелым бременем ложащиеся на финансовое положение хозяйств — кассы сегодня пусты, как никогда. В целом по району нижесредней и тощей упитанности сдано около 500 голов скота. Велики затраты на производство мяса. В совхозе «Джалка», например, центнер маса стоит 2103 рубля — на 1783 рубля больше, чем планировали...

Среди двенадцати хозяйств района особняком находится совхоз «Московский» — единственный, выполняющий плановые задания ежегодно и при любых обстоятельствах. В прошлом году средний надой от фуражной коровы составил здесь 3651 килограмм (сравните по району — 1932 кг). Против предыдущего года продуктивность коровы возросла на 160 килограммов. Центнер привеса обошелся хозяйству в 313 рублей против 411 по плану. Весь скот реализован вышесредней упитанности, весом по 400 с лишним килограммов.

Выходит, можно добиваться на фермах хороших результатов? Можно, если, как в «Московском», отдать ферму в аренду, поставить кормозаготовителей в зависимость от количества и качества реализованной животноводческой продукции, подобрать кадры, создать дояркам, скотникам, зоотехникам, ветеринарам необходимые условия для высокопроизводительной работы. Но ведь для этого надо, что называется, засучив рукава, поработать руководителям хозяйств. Но это хлопотно, да и не привычно. Никак и ни при каких обстоятельствах нельзя оправдать людей, у которых фермы в грязи, скот не ухожен, не кормлен; не работают кормоцеха. Дома животноводов — одна видимость, зоотехник, ветеринар и осеменатор — просто штатные единицы. Расхлябанность и бесхозяйственность, тем более, если она длится годами, должна быть непременно наказуема. Поймем мы это, наконец? Если не поймем и все останется, как прежде, — долго еще не знать нам вкус масла.

С. МАДАЕВ.

Справедливость торжествует

ПРИКАЗ по производственному объединению виноградарства и виноделия при Совете Министров Чечено-Ингушской Республики «Чеченингушвиноградпром»:

В соответствии с материалами проверки и рассмотрения заявлений бывшего управляющего отделением совхоза «Правда» Гудермесского района М. А. Шовхалова Гудермесским горисполкомом, Чечено-Ингушским облсовпрофом, Верховным судом Чечено-Ингушской Республики, прокуратурой республики установлено, что мотивы, по которым уволен М. А. Шовхалов, не обоснованы.

Исходя из вышеизложенного и во исполнение поручения Председателя Совета Министров Чечено - Ингушской Республики С. М. Бекова о восстановлении справедливости по отношению к М. А. Шовхалову, приказываю исполняющему обязанности директора совхоза «Правда» С. Б. Умарову в десятидневный срок предоставить М. А. Шовхалову равноценную по оплате и специальности работу в совхозе. Об исполнении доложить.

Начальник объединения «Чеченингушвиноградпром» Б. К. Чагаев. 15 января 1991 г.

ПРИКАЗ по совхозу «Правда»:

Назначить тов. Шовхалова М. А. заведующим МТФ-2 с месячным окладом в 200 рублей.

И. о. директора совхоза «Правда» С. Умаров. 16 января 1991 г.

Так закончилась почти пятилетняя (на наш взгляд, весьма претенциозная) тяжба бывшего директора совхоза «Правда» Гудермесского района Л. Гайтукаева с М. Шовхаловым, о которой «Голос Чечено - Ингушетии» писал неоднократно.

Производственное предприятие по переработке мяса — одно из новых подразделений агропромышленного объединения «Сунжа», специально созданное для вящей уверенности в условиях наступивших рыночных отношений. Расположено оно за околицей станицы Нестеровской. Ежедневно сюда прибывают десятки машин со скотом, предназначенным на убой, из хозяйств объединения. График строг — каждому свой день и час.

Сегодня по графику — день кооператива, обслуживающего откормочную площадку, расположенную рядом, в двух-трех верстах. С председателем кооператива З. М. Хашагульговым — разговор на предприятии, где я впервые.

— Наш кооператив занимается откормом молодняка крупного рогатого скота, который принимаем от хозяйств Сунженского и соседних районов, — рассказывает председатель. — Сейчас на нашем попечении свыше тысячи голов. Результаты откорма, как правило, высокие, никто внакладе не остается. В прошлом году, например, среднесуточные привесы составили 650 граммов, что вдвое выше результата, достигнутого в целом по району. Произвели более 300 тонн мяса, причем, по моим расчетам, самое дешевое в республике — по 100 рублей за центнер. Реализация этого мяса дала нам 700 тысяч рублей чистой прибыли. Раньше приходилось возить скот на забой в Аргун и Малгобек, что сопряжено с лишними хлопотами, а главное, — со значительными расходами, теперь же убойный цех — рядом. Работают здесь люди, знающие свое дело, опытные. Мы, во всяком случае, довольны сотрудничеством с таким предприятием. Давно надо было его открыть, а при рыночных условиях оно просто необходимо. Сориентировалось руководство объединения «Сунжа» быстро — уважаю деловую хватку и горячо поддерживаю хозяев...

— Приятно слышать, — вступает в разговор присутствующий здесь же технолог предприятия Х. Маштагов. — Хотя кооператив Хашагульгова лишь один из многих наших партнеров, но на его долю приходится чуть ли не треть перерабатываемой нами продукции. Поэтому особо дорожим сотрудничеством с ним, намерены развивать деловые отношения.

Хозяин знакомит нас со своим предприятием. Оно состоит из убойного, жирового, кишечно - субпродуктового участков, колбасного цеха. Есть подсобные отделы — сухих кормов и компрессорный. В коллективе, к слову, накануне нового года он перешел на аренду, трудится 50 человек. За день здесь забивают и освежевывают до полусотни голов скота. Полученное мясо частью пускается на переработку. В год можно изготовить 550 тонн колбасных изделий, выдать также до 1080 тонн мяса и субпродуктов первой категории. Это — объемы, предусмотренные госзаказом.

Главный потребитель продукции — город Грозный, в основном, больницы, детские сады и т. д.

Для коллектива предприятия жизненно важным показателем является прибыль, которую он может получить, лишь выдерживая на высоком уровне производительность труда, качество продукции, снижая себестоимость. Так вот, в прошлом году предприятие получило 580 тысяч рублей прибыли. Значит, работало эффективно, себе на пользу, конечно, и другим не в урон.

А раз есть деньги, можно тратить их на нужды людей, в первую очередь. Вот и появились столовая, раздевалки, душевые. Окрестные жители станицы узнали, наконец, что такое водопровод...

Сегодня арендаторы в поисках путей повышения эффективности своего производства, дополнительных прибылей. Один из таких путей — освоить безотходную технологию переработки скота. Возможности для этого есть. Важно только как можно скорее реализовать их. Так и поступают: установлено оборудование и подготовлены мощности для производства мясо - костной муки и технологического жира.

— За месяц, — говорит Маштагов, — мы в состоянии произвести такого продукта до 30 тонн и поставить его, как сухой корм, свиноводам и птицеводам республики. Им — фуражное подспорье, а нам, подсчитано, — до сотни тысяч рублей чистой прибыли в год.

Есть у коллектива и еще одна хорошая задумка: организовать подсобное хозяйство по выращиванию и откорму птицы и мелкого скота, что позволит иметь значительное количество мяса для себя, для реализации станичникам, а также шкуры, на которые неплохой спрос, даже на международном рынке, конечно же, если они качественные. Зарубежная торговля — это валюта, а валюта — это возможность технического и технологического перевооружения. Так что числить Нестеровский убойный цех, как его до сих пор называют, второстепенным в объединении — тоже не дело. Не зря же его отделения от «Сунжи» так долго и с таким упорством добивались некоторые республиканские ведомства. Лакомый кусочек оказался.

М. МАЗНЕВ.

Агропром: в условиях рынка

Ловись, ловись... валюта

ПРОБЛЕМЫ ЭКОЛОГИИ

РАДИ «ГАЛОЧКИ»

Проверка предприятий объединения «Грознефть» показала, что забуренные 35 скважин не имели оформленных отводов, нарушены 3000 гектаров земель, забор чистой воды на технические нужды превышал нормы, реагенты с маркировкой «Чрезвычайно опасно!» хранились и использовались с нарушением правил. Попытка работников Госкомприроды Чечено-Ингушетии сверить увиденное с проектами оказалась безуспешной — проектов не было. В то же время на скважине «Грозненская-1» нефтяники собрались было проводить обмен опытом по безотходному бурению, но общественность сорвала это мероприятие.

А в тех проектах, которые и разрабатывались, экспертиза не обнаружила квалифицированных подходов в работе с опасными реагентами, защите от загрязнения подземных вод, способах рекультивации поврежденных земель и т. д. А нормы проектирования требуют не только тщательной природоохранной проработки, но и предпроектных исследований с оценкой социальной и экономической ситуации. И оценивать есть что. Республика богата уникальными запасами термальных, питьевых и минеральных вод, а тысячи тонн химреагентов, применяемых в бурении, могут нанести им огромный вред. К примеру, склад реагентов в с. Мескер-Юрт, как уже сообщал «Голос Чечено-Ингушетии», стал источником загрязнения и, соответственно, источником социальной напряженности.

Справедливости ради следует сказать, что после различных санкций активизировалась и наука, и проектировщики нефтяников, и, самое главное, делается попытка повернуть лицом к экологии всех, имеющих к ней отношение. Но не так просто навести порядок в запланированном, так сказать, беспорядке. Так, забитые многолетней грязью штоки заданжек у сборников конденсата компрессорной Гойт-Корта свидетельствуют не только о том, что конденсат давным-давно не собирается, а сжигается на факелах или в близлежащих ямах, но также об отсутствии каких-либо признаков автоматизации в простейших схемах, способных исключить ошибки или нерасторопность персонала. Одна проблема тянет другую. Для автоматизации нужен качественный воздух КИП, а существующая схема воздухоснабжения то и дело замерзает в зимний период, и немногочисленные приборы врут. И тут уж не до автоматизации, т. к. отказ приборов — авария.

Грозненские экологически грязные производства потому и опасны, что редко какой месяц бывает без аварийных остановок и пусков. А каждый пуск - остановка, скажем, Г-43/107 — это сотни тонн непредвиденных выбросов вредных веществ в атмосферу. Все потом списывается на технологические потери, а потери эти у наших производственников — одни из самых высоких в отрасли.

Наши автодороги, сделанные из смесей с экстрактом, разваливаются в пять раз быстрее положенного. Нетрудно представить, сколько песка, щебня, гравия добывается и переводится впустую, обезображивая земли карьерами. И в основном, из-за того, что один из компонентов дорожного покрытия не соответствует требованиям ГОСТа на битум. Ну, а пыль разрушенных дорог и фенольные запахи экстракта горожане вынуждены вдыхать, что называется, с грудным молоком.

Поэтому Госкомприрода за срочное строительство битумной установки, разумеется, экологически безопасной. Но где? ГИПИ имени В. И. Ленина предлагает разместить ее у Андреевской Долины, где нещадно коптят и пылят несколько АБЗ. По международным экологическим нормам в таких случаях новому строительству предшествует наведение порядка на действующих заводах, так сказать, срабатывает принцип «сверхкомпенсации» в подавлении выбросов. Но у грозненцев раздел проекта «охрана окружающей среды» уместился в... одну строчку, да и то ошибочную. Как видно, ради «галочки» внесли этот раздел в проект...

Экология отражает уровень нашей технической культуры — то нет автоматизации и надежности, то проекта и дисциплины, то того и другого вместе. Между тем путь к экологическому благополучию известен — подтягивать производства к мировым экологическим стандартам. И тут, думается, должна сказать свое слово наука, ученые республики. А финансирование исследований и разработок в этом направлении обеспечат сами нарушители природопользования, пересчитав в экофонд республики необходимые средства.

Г. ЯСТРЕБОВ,
начальник отдела экологической экспертизы Госкомприроды Чечено-Ингушской Республики.

Куда уходят киловатты

Информирует энергонадзор

За две декады января допущено превышение предельного задания по мощностям энергопотребления следующими районами и в следующих размерах: Веденским — на 69 процентов, Ножай-Юртовским — на 58, Наурским — на 56, Шалинским — на 33, Надтеречным — на 25 и Шатойским — на 12 процентов.

По-прежнему бездействуют горрайисполкомы, не принимая мер к растратчикам энергии. Проверки хозяйств и предприятий республики показывают, что ряд из них расходуют тепло и электричество на удивление расточительно. Например, научно-производственное объединение «Грознефтехим» в расчете на год пускает по ветру 1032 гигакалории тепла, объединение «Агропромстрой» — 8,2 тысячи киловатт-часов; ДСК — 79,6 тысячи киловатт-часов, Шелковский мехлесхоз — 31,7 тысячи, колхоз «Красный пахарь» Шелковского района — 55 тысяч киловатт-часов в год.

Как правило, предприятия, допустившие расточительство, перебор по мощности, обеспечиваются сверх разрешенных лимитов.

ПОПРАВКА

В сообщении о сессии Старопромысловского районного Совета, опубликованном в нашей газете 30 января т. г., допущена ошибка. Конец первого абзаца следует читать так: «По первому вопросу повестки дня «Об утверждении бюджета на содержание районной муниципальной милиции» выступил заместитель начальника Старопромысловского РОВД А. Н. Приспанов».

СТАНОВЯТСЯ ФЕРМЕРЫ НА НОГИ

Дороги, электричество, возможно, телефон скоро свяжут ранее заброшенные веденские хутора Ригахой, Хархарой, Ари-Аул, Хиндой, Буни, Тунжа-Аул и другие с районным центром, да и со многими уголками республики. Здесь, в благодатном горном крае, что ни день, множится число крестьянских и фермерских хозяйств. На сегодняшний день их в Веденском районе более 230, объединивших свыше 300 семей.

Веденские фермеры ведут свой отсчет с минувшего апреля. Время, казалось бы, ничтожно малое, но уже становятся на крепкие ноги, представили в исполком райсовета свои экономические выкладки на нынешний год. Район получит от своих фермеров 340 тонн мяса, 123 тонны молока, 60 тонн плодов, 40 тонн картофеля, 130 центнеров шерсти и 100 центнеров меда. Хорош размах!

Многие могут задаться вопросом: где же веденские фермеры берут землю при ее скудости в высокогорных условиях? Все, однако, просто — местные власти, как и положено, создают земельный фонд из запасов, а также из изъятий у убыточных хозяйств.

Фермерам предлагаются льготные ссуды, создается крестьянский банк, работает оргкомитет по организации ассоциации крестьянских хозяйств района.

М. САЙДОВ.

ЭКОНОМИКА СССР В 1990 ГОДУ

В сообщении Госкомстата СССР «Экономика СССР в 1990» говорится, что социально - экономическая ситуация в стране в истекшем году существенно ухудшилась. Кризисные явления продолжали нарастать, охватывая все сферы экономики, особенно денежное обращение. Началось абсолютное падение масштабов общественного производства.

Рост денежных доходов населения — по сравнению с предыдущим годом они увеличились на 94,5 миллиарда рублей — существенно превысил динамику производства товаров и услуг, в результате усилились инфляционные процессы, произошел развал потребительского рынка. Снижение покупательной способности рубля вызвало натурализацию обмена между предприятиями, республиками и регионами, что привело к нарушениям сложившихся хозяйственных связей. Негативно влияла на экономику усугубляющаяся общественно - политическая нестабильность.

Валовой национальный продукт снизился по сравнению с предыдущим годом на 2 процента, произведенный национальный доход — на 4, производительность общественного труда — на 3 процента.

Внешнеторговый оборот составил 131,2 миллиарда инвалютных рублей и сократился на 6,9 процента. Отрицательное сальдо внешней торговли достигло 10 миллиардов инвалютных рублей.

Государственный внутренний долг увеличился более чем на 150 миллиардов рублей и превысил 550 миллиардов рублей.

Доходы Государственного бюджета достигли 452 миллиардов рублей, расходы — 510,1 миллиарда рублей. Дефицит Государственного бюджета составил 58,1 миллиарда рублей против 60 миллиардов рублей, утвержденных Верховным Советом СССР. По сравнению с 1989 годом он снизился на 22,6 миллиарда рублей, что в основном обусловлено сокращением ассигнований на государственные централизованные капитальные вложения, уменьшением расходов на оборону, увеличением поступлений налога с оборота и налогов с населения.

В расходах Государственного бюджета несколько возросла доля затрат на социально - культурные мероприятия и достигла 31 процента. Удельный вес расходов на народное хозяйство составил 37 процентов, на оборону — 13,9 процента; это ниже, чем в предыдущем году.

Эмиссия наличных денег по сравнению с 1989 годом возросла в 1,5 раза, что при ограниченных возможностях увеличения затрат на товары и услуги привело к росту остатков денег «на руках» у населения со 104,7 миллиарда рублей на начало 1990 года до 132,7 миллиарда на начало текущего года и к дальнейшему их обесценению.

В процессе перехода к рыночной экономике началось формирование ее многоукладности, развитие новых форм хозяйствования. Арендные отношения получили распространение практически во всех отраслях народного хозяйства, но наибольшее в промышленности. В 1990 году 2,4 тысячи арендных предприятий произвели продукции на 48 миллиардов рублей, что составляет 5,2 процента общего объема продукции в целом по отрасли. На 1 января 1991 года насчитывалось 40,6 тысячи крестьянских хозяйств, которым было предоставлено около 700 тысяч гектаров земельных угодий.

На конец прошедшего года в стране было более 120 концернов, около 50 межотраслевых государственных объединений, 1420 ассоциаций, 102 консорциума, более 100 территориальных межотраслевых объединений, свыше 1200 акционерных предприятий. К концу 1990 года было создано около 3 тысяч совместных предприятий. Получает развитие процесс приватизации собственности. Положено начало формированию рыночной инфраструктуры. В настоящее время насчитывается около 1400 коммерческих и кооперативных банков.

Численность населения СССР на начало 1991 года составила 290,1 миллиона человек. За год она возросла на 1,4 миллиона против 2 миллионов человек в 1989 году. Это вызвано в значительной степени снижением рождаемости и ростом смертности. Общий коэффициент естественного прироста в 1990 году является самым низким за послевоенные годы. На снижении темпов прироста населения сказывается также увеличение эмиграции из СССР. Существенно изменился характер внутренней миграции. В последние годы появилась новая для нашей страны категория мигрантов-беженцев. На конец 1990 года в стране насчитывалось свыше 600 тысяч беженцев (вынужденных мигрантов).

Трудовые ресурсы страны составили 164 миллиона человек, или около 60 процентов общей численности населения. Численность занятых во всех сферах деятельности снизилась со 139,3 миллиона в 1989 году до 138,4 миллиона человек в 1990 году. Временно неработающее население, которое может быть отнесено к безработным, оценивается примерно в 2 миллиона человек.

Потери рабочего времени в промышленности и строительстве в 1990 году составили около 50 миллионов человеко-дней, что равнозначно отсутствию на своих рабочих местах ежедневно в среднем около 200 тысяч человек. По этой причине недодано продукции на сумму 5 миллиардов рублей, что в 1,7 раза больше, чем в среднем за 1986—1988 годы. На увеличение потерь рабочего времени повлияли забастовки и межнациональные конфликты.

Денежные доходы населения составили 652,5 миллиарда рублей и увеличились по сравнению с предыдущим годом на 16,9 процента (при плановых расчетах на год — 7,1 процента). Среднемесячная заработная плата рабочих и служащих в народном хозяйстве увеличилась с 240,4 рубля в 1989 году до 270 рублей, оплата труда колхозников — с 203 до 220 рублей.

Расходы населения на приобретение товаров и оплату услуг (потребительские расходы) увеличились на 15,2 процента. В связи с ростом цен на товары массового спроса, их дефицитом в государственной торговле, приобретением товаров на колхозном рынке, в кооперации и на «черном рынке» по более высокой цене индекс потребительских цен с учетом цен «черного рынка» составил в 1990 году по сравнению с 1989 годом 106,8 процента.

В целом за 1990 год розничные цены возросли по сравнению с 1989 годом на 5,3 процента, на услуги — на 3 процента. Сводный индекс цен на товары и услуги составил 105 процентов. При этом государственные цены (реализация по ним занимает около 93 процентов объема розничного товарооборота) возросли на 4,3 процента, горкооптторгов — на 8,7, колхозного рынка — на 29 процентов.

Объем неудовлетворенного спроса населения (скрытая или подавленная инфляция) возрос на 55 миллиардов рублей. Масштаб инфляционных процессов, учитывающих рост цен и подавленную инфляцию, в 1990 году по отношению к 1989 году составил свыше 19 процентов.

Общий объем производства товаров народного потребления (включая стоимость алкогольных напитков) составил 459,2 миллиарда рублей (в розничных ценах), что на 26,6 миллиарда рублей больше, чем в 1989 году, и более чем в два раза ниже прироста, предусмотренного на год. Причем этот прирост в основном был обеспечен за счет увеличения производства товаров культурно - бытового и хозяйственного назначения и алкогольных напитков.

Критическое положение сложилось с обеспечением населения продовольственными товарами. Продуктов питания было произведено на 147,7 миллиарда рублей, их выпуск был увеличен менее чем на один процент. Производство большинства видов пищевой продукции сократилось. Выпуск непродовольственных товаров народного потребления (без изделий легкой промышленности) составил 156,7 миллиарда рублей, что на 19,2 миллиарда рублей больше, чем в 1989 году. Значительно увеличился выпуск бытовой техники.

По сравнению с 1989 годом существенно ухудшилось обеспечение населения товарами легкой промышленности, что связано с сокращением производства обуви, трикотажных изделий, тканей. Снижено производство ряда изделий для детей. Особенно ухудшились условия удовлетворения потребностей в товарах для молодежи.

К концу 1990 года ажиотажный спрос во многих районах страны приобрел устойчивый характер. Несмотря на небывалый рост товарооборота, объем которого за год увеличился на 63,4 миллиарда рублей (на 15,7 процента в фактических ценах), ситуация на потребительском рынке на протяжении всего года была крайне сложной, а к концу его стала критической — сложился дефицит практически на все товары народного потребления. Особенно напряженная ситуация сложилась на рынке продуктов питания. По сравнению с предыдущим годом их направлено в торговлю больше лишь на один процент.

По сравнению с предыдущим годом сократился ввод в действие жилых домов, общеобразовательных школ, дошкольных учреждений, больниц, поликлиник, клубов и домов культуры. Построено 1,8 миллиона квартир общей площадью 115 миллионов квадратных метров, что на 13,9 миллиона квадратных метров, или на 340 тысяч квартир меньше, чем в 1989 году.

Ухудшение экономической ситуации в стране, политическая нестабильность в ряде регионов и значительной степени обуславливают дальнейший рост преступности, хотя впервые за годы двенадцатой пятилетки наблюдается снижение темпов ее прироста. Зарегистрировано 2,8 миллиона преступлений, или на 13,2 процента больше предыдущего года.

Объем промышленной продукции снизился по сравнению с 1989 годом на 1,2 процента. При этом производство продукции группы «А» уменьшилось на 3,2 процента, а продукции группы «Б» повысилось на 4,4 процента. За год потребителям не поставлено продукции на 17,7 миллиарда рублей, что на 7,1 миллиарда рублей больше, чем в 1989 году. Договорные обязательства по поставкам продукции выполнены на 97,8 процента.

В агропромышленном секторе не достигнуты намеченные темпы и объемы производства основных видов продукции. Общее производство продукции комплекса оценивается за год в 483 миллиарда рублей (в сопоставимых ценах), что примерно на один процент больше 1989 года. Производительность труда в общественном сельском хозяйстве снизилась на один процент.

Валовой сбор зерновых культур в стране составил 218 миллионов тонн (в весе после доработки). Это примерно на уровне наиболее урожайного 1978 года. Меньше, чем в предыдущем году, собрано хлопка-сырца, картофеля, овощей, подсолнечника, сахарной свеклы, льноволокна, плодов и ягод.

В государственные ресурсы зерна поступило 68 миллионов тонн, что на 18 миллионов тонн меньше государственного заказа. В 1990 году импортировано 32 миллиона тонн зерна, что на 5 миллионов тонн меньше, чем в 1989 году.

Устойчивое ежегодное наращивание объемов производства продуктов животноводства в первые три года пятилетки сменилось снижением темпов в 1988—1990 годах, а по отдельным продуктам — спадом производства.

В целом по стране в истекшем году практически не изменилось душевое потребление мяса и молока, снижено потребление яиц, картофеля и овощей.

Ухудшилось положение дел в капитальном строительстве. Из 505 объектов государственного заказа 1990 года, на которых создаются производственные мощности, приняты в эксплуатацию 155. Не обеспечен ввод в 103 объектов госзаказа из 241, сдача которых была сорвана в 1989 году. Подобных результатов с выполнением пусковой программы не было даже в кризисном для отрасли 1989 году, когда она была выполнена наполовину.

На транспорте общего пользования перевозки грузов сократились на 5,9 процента. Пассажирским транспортом общего пользования перевезено 55 миллиардов человек (на уровне 1989 года).

Для обеспечения нормального функционирования экономики страны в 1991 году предстоит осуществить крупные меры, предусмотренные Основными направлениями по стабилизации народного хозяйства и переходу к рыночной экономике, одобренными Верховным Советом СССР в октябре 1990 года. Важнейшим условием их реализации является повсеместное обеспечение гражданского согласия, добросовестного труда, ответственности и дисциплины.

(ТАСС).

годы и люди

Идрис Зязиков. ЖИЗНЬ ДЛЯ НАРОДА

Сегодня славному сыну ингушского народа, пламенному революционеру и талантливейшему политику Идрису Бисултановичу Зязикову исполнилось бы 95 лет.

В годы сталинских репрессий его имя было предано забвению и проклятию. Жизнь этого человека была короткой (он не дожил и до пятидесяти), но насыщенной событиями и борьбой.

ОН РОДИЛСЯ в канун бурного революционного времени, в 1896 году в последний день января. Случилось это в селе Барсуки в семье первого народного учителя Бисултана Мочкиевича Зязикова. Преподавал он в дореволюционное время в местечке Крепость. В этой школе и приобщался к первым знаниям Идрис.

Затем окончил учительскую семинарию. И до первой мировой войны работал учителем. Однако в 1915 году поступил в Московский сельскохозяйственный институт (ныне Академия имени Тимирязева). Окончить же не успел — грянула Октябрьская революция. Выехав на Северный Кавказ, он активно включился в революционные события, происходившие тогда во Владикавказе.

В июле 1918 года Идрис Бисултанович Зязиков встретился с посланцем партии Чрезвычайным Комиссаром России Г. К. Орджоникидзе. И этой встрече суждено было сыграть в его жизни важную роль. В августе 1918-го он вступает в партию, и жизнь его отныне наполнена событиями и бурной деятельностью. Рассказать о ней в одной статье просто невозможно.

6 августа 1918 года во время IV съезда народов Терека в городе Владикавказе контрреволюционные элементы, возглавляемые Г. Бичераховым, начали восстание. Они пытались захватить в свои руки центр Терской Советской Республики, ликвидировать Советскую власть, захватить делегатов четвертого съезда народов Терека во главе с Серго Орджоникидзе, заседавших в здании театра.

Силы, оборонявшие город, невелики. Серго призвал ингушских товарищей, участвующих в работе съезда, обратиться к ингушам за помощью. Идрис Зязиков и другие ингуши откликнулись на призыв Серго. Помощь пришла вовремя. 18 августа Владикавказ был очищен от белогвардейцев. Съезд народов Терека продолжил свою работу.

В эти суровые годы Идрис Зязиков находился в гуще самых важных событий. В начале 1919 года народы Терской области вступили в тяжелую и длительную борьбу с Деникиным. Оставив свой последний пункт — г. Владикавказ, часть революционных сил во главе с Г. К. Орджоникидзе отошла в Ингушетию. 4 февраля в селении Базоркино (ныне Червлен) Г. К. Орджоникидзе созвал съезд ингушского народа, который принял решение драться с Деникиным до победного конца. Для ведения военных действий в Ингушетии был избран комитет обороны из 11 человек. Вошел в него и И. Б. Зязиков. Однако силы были неравными. Штаб обороны и группа руководящих работников Терской Республики во главе с Г. К. Орджоникидзе отступила в горы Ингушетии. Вместе с ними отступили в горы и ингушские революционеры.

Теперь центром революционного движения Ингушетии стали Галашки, Мужичи, Алхун. Под руководством коммунистов в горах Ингушетии организовывались партизанские отряды, проводилось обучение военному делу. Там же находился Ингушский окружной комитет РКП(б), секретарем которого был И. Зязиков. Горы стали непреступными для врага. Через Зязикова и других коммунистов Ингушетии Серго постоянно держал связь с жителями оккупированных деникинцами сел. Будучи членом подпольной организации Ингушетии, Зязиков проводил политическую работу, поддерживал связь с Н. Ф. Гикало и А. Д. Шериповым.

В фондах Чечено-Ингушского государственного архива сохранились воспоминания о тех днях. Высоко оценивается в этих документах личное мужество Зязикова, проявленное в боях за село Насыр-Корт. За героизм, проявленный в борьбе против контрреволюции во время гражданской войны, по предложению народа бюро Назрановского райкома РКП(б) 5 января 1929 года предложило Ингушскому облсовпрофу возбудить ходатайство перед вышестоящими государственными организациями о награждении И. Б. Зязикова орденом Трудового Красного Знамени.

ПОСЛЕ окончания гражданской войны политическое и экономическое положение на Тереке оставалось напряженным. Предстояло решать множество неотложных дел. На первой Ингушской окружной партийной конференции (16—22 июля 1920 года) был избран окружной комитет партии. Его секретарем стал И. Б. Зязиков. В конце июля 1920 года состоялась первая областная конференция РКП(б) Терской области. На ней было избрано областное партийное бюро из 17 человек. В состав его от Ингушетии вошел И. Б. Зязиков. А осенью 17 ноября 1920 года он принял участие в работе съезда народов Терской области, провозгласившего образование автономной Горской Советской Социалистической Республики. Зязиков был назначен наркомом земледелия, избран делегатом на VIII Всероссийский съезд Советов, где был избран кандидатом во ВЦИК.

Вернувшись из Москвы, он развернул организационную и агитационно - политическую работу среди трудящихся по восстановлению народного хозяйства Ингушетии, претворению в жизнь национальной автономии.

16 апреля 1921 года во Владикавказе открылся Учредительный съезд Советов Горской республики. На нем был избран высший орган власти — Центральный Исполнительный Комитет. Председателем президиума стал Т. Э. Эльдарханов, заместителем — И. Б. Зязиков. Было создано и правительство

(СНК) Горской республики. Зязиков стал его первым министром внутренних дел. В это время пришлось подписывать ряд декретов и распоряжений, направленных на дальнейшую демократизацию власти в стране и Горской республике. Одним из них было постановление «О порядке избрания красноармейцев в члены местных исполкомов».

В ноябре 1922 года во Владикавказе открылся третий съезд Советов Горской республики, а 19 декабря Зязикову, избранному там председателем ЦИК, был выдан и мандат, в котором говорилось: «Выдан Назрановской окружной контрольной комиссией тов. Зязикову Идрису в том, что он на местном Назрановском съезде Советов, согласно инструкции РСФСР, избран делегатом на X Всероссийский съезд Советов с правом решающего голоса, что подписью и приложением печати удостоверяется».

В июне 1923 года состоялось IV совещание ЦК РКП(б) с ответственными работниками национальных областей и республик. С информацией о положении в Горской республике выступили И. Б. Зязиков и Мансуров. Совещание указало на очередные задачи национальных партийных организаций в борьбе за осуществление ленинской национальной политики партии, подчеркнув, что многонациональная Горская автономная республика, созданная после окончания гражданской войны, сыграла важную роль в интернациональном воспитании трудящихся горцев и трудового казачества, в укреплении дружбы между ними.

К началу 1924 года возникла идея реорганизации Горской республики и образования на ее территории национальных автономий. Для детального изучения этого вопроса ЦК РКП(б) в январе 1924 года создал специальную комиссию во главе с Г. К. Орджоникидзе и А. И. Микояном. В нее вошли представители горских народов. Ингушетию в ней представлял И. Б. Зязиков. Комиссия проделала большую предварительную работу. Изучила состояние партийной и советской работы, провела партийные собрания, совещания партийно - советского актива и беспартийных Ингушетии, Северной Осетии, Сунженского округа, учла пожелания горцев и происшедшие социальные изменения. Важный вклад в это дело внес, конечно, и член комиссии, секретарь Горского обкома партии, председатель Горского ЦИКа И. Б. Зязиков. Предложения комиссии о реорганизации Горской республики были одобрены Центральным Комитетом РКП(б). ЦК партии поручил ВЦИК разработать положение о конституционных формах создаваемых национальных областей и других административных единиц.

И вот 7 июля 1924 года ВЦИК принял постановление: «Автономную Горскую Социалистическую Республику упразднить, расчленив ее по национальному признаку на две автономные области — Северную Осетию и Ингушетию, на автономную административную единицу — Сунженский округ, выделив гор. Владикавказ в самостоятельную административную единицу, непосредственно подчиненную ЦИК РСФСР.

В начале августа 1924 года Юго-Восточный крайком партии направил И. Б. Зязикова на укрепление партийной организации Ингушетии, где он был избран секретарем обкома партии, а 7 августа выступил на оргбюро РКП(б) «О ближайших задачах НАО».

Прошло четыре года. 13 октября 1928 года решением бюро Северо - Кавказского крайкома партии по докладу А. А. Андреева город Владикавказ передавался Северо-Осетинской автономной области. Постановление вызвало возражение со стороны секретаря Ингушского обкома партии И. Б. Зязикова, как не учитывающее интересы ингушского народа. Выступая с особым мнением по этому вопросу, И. Б. Зязиков сказал: «Соглашаясь с своевременностью постановки вопроса о передаче г. Владикавказа одной из двух национальных областей Ингушской или Осетинской, мы решительно возражаем против решения крайкома передать г. Владикавказ Северо-Осетинской области... Он был и остается хозяйственным и культурным центром Ингушской области».

Обосновывая это историческим развитием народа, политическими, хозяйственными и культурными причинами, Зязиков аргументировал свою позицию: в городе расположены все промышленные предприятия области, с ними все связана строящаяся деревая промышленность, перспективы развития горной промышленности, он является географическим центром Ингушетии, вся ее территориальная конфигурация говорит о невозможности для Ингушетии другого центра, кроме Владикавказа. Более того, он считал, что «заинтересованность Ингушетии в городе Владикавказе как в хозяйственном и культурном отношении сильней, чем такая со стороны Северо - Осетинской области, и она не может покрываться фактом перевеса во Владикавказе осетин над ингушами, более культурный уровень Осетии не может являться решающим фактором для передачи Владикавказа Осетии... Именно культурная отсталость Ингушетии требует не отрыва от нее культурного центра, каким является Владикавказ, а наоборот передачи его ей».

Активная позиция Ингушского обкома партии, поддержанная партийной организацией и народом, заставили оргбюро ЦК ВКП(б) пересмотреть решение Северо-Кавказского крайкома партии. 13 декабря оргбюро ЦК ВКП(б), в работе которого принял участие и И. Б. Зязиков, рассмотрело вопрос о передаче Владикавказа Северной Осетии и постановило снять его с повестки дня ввиду трудности его практического решения...

3 ФЕВРАЛЯ 1930 года у хутора Нальгиево был убит бандитами секретарь Ингушского обкома партии И. М. Черноглаз. Первым арестован по обвинению в убийстве Идрис Бисултанович Зязиков вместе с женой Жанеттой. Были арестованы все его друзья и родственники. «Главарей» заговора судили в Москве в Верховном суде РСФСР. И хотя у Зязикова было алиби, он во время убийства Черноглаза находился в Москве на курсах марксизма при ЦК ВКП(б), его обвинили в «моральной и политической подготовке убийства своего преемника». Подсудимые, в том числе и Зязиков, были приговорены к расстрелу. После личного вмешательства Г. К. Орджоникидзе и А. И. Микояна расстрел Зязикову был заменен десятью годами заключения, а затем ссылкой. Остальных расстреляли.

Но на этом не закончилась трагедия Зязикова. В начале сентября 1937 года он был вновь арестован вместе с женой в Москве. Их этапом доставили в грозненскую тюрьму. Вместе с другими партийными и советскими работниками их обвинили в организации подпольной буржуазно - националистической организации. И. Б. Зязиков тяжело заболел и скончался в грозненской тюрьме 4 июля 1938 года. А 15 сентября 1938 года дело по обвинению его было прекращено из-за смерти обвиняемого и за отсутствием состава преступления.

Идрис Бисултанович Зязиков умер преданным коммунистом и в благодарной памяти людей будет вечно жить как пламенный революционер, борец за лучшую долю для своего народа.

Г. ЕРЕЩЕНКО,
кандидат исторических наук.

От Государственного банка СССР

О выпуске в обращение денежных билетов Государственного банка СССР достоинством 50 и 100 рублей образца 1991 года

● НА СНИМКЕ: лицевая и оборотная стороны билета достоинством 50 рублей.

С 23 января 1991 года выпускаются в обращение билеты Государственного банка СССР достоинством 50 и 100 рублей образца 1991 года.

Билеты Государственного банка СССР достоинством 100 и 50 рублей отпечатаны на бумаге и имеют с одной стороны широкое белое поле с водяным знаком с изображением портрета (барельефа) В. И. Ленина, с противоположной — узкое белое поле.

Билеты 100, 50 рублей на лицевой стороне имеют надписи: «Билет Государственного банка СССР». «Банковские билеты обеспечиваются золотом, драгоценными металлами и прочими активами Государственного банка». Сверху и снизу билета — многоцветный бордюр. На оборотной стороне имеются надписи достоинства билета на языках союзных республик. «Подделка билетов Государственного банка СССР преследуется по закону» и два одинаковых семизначных номера билета с буквенным обозначением серии.

На билете Государственного банка СССР достоинством 100 рублей преобладает коричнево - синий цвет. На лицевой стороне билета изображены: в левой стороне — портрет (барельеф) В. И. Ленина коричневого цвета, под ним орнаментальный рисунок, в центральной части — Государственный герб СССР синего цвета в орнаментальном оформлении, цифры «100» и надпись «сто рублей», внизу справа — цифра «100» в розетке коричневого цвета, в правой стороне билета на нижней части белого поля помещены цифры «1991» розового цвета и «100» в розетке синего цвета.

На обратной стороне изображены вид Московского Кремля в овальной рамке с орнаментальным графическим оформлением, вверху рамки — буквы «СССР», вниз — цифра «50», под рамкой — надпись «пятьдесят рублей», в левой стороне билета на нижней части широкого белого поля цифра «100» в многокрасочной розетке.

На билете Государственного банка СССР достоинством 50 рублей преобладает коричнево - зеленый цвет. На лицевой стороне билета изображены: в левой стороне — портрет (барельеф) В. И. Ленина коричневого цвета, в центральной части — Государственный герб СССР красно - коричневого цвета в орнаментальном оформлении, цифра «50» и надпись «пятьдесят рублей», внизу — две цифры «50», в правой стороне билета на нижней части широкого белого поля помещены цифры «1991» зеленого цвета и «50» в розетке красно-коричневого цвета.

На обратной стороне изображены: вид Московского Кремля в овальной рамке с орнаментальным графическим оформлением, вверху рамки — буквы «СССР», вниз — цифра «50», под рамкой — надпись «пятьдесят рублей», в левой стороне билета на нижней части широкого белого поля цифра «50» в многокрасочной розетке.

Наряду с находящимися в обращении в настоящее время денежными знаками, указанные денежные билеты обязательны к приему во всякую государственную, кооперативную, общественную предприятиями, учреждениями, организациями, колхозами и отдельными лицами во все виды платежей, а также зачисляются банков и предприятиями министерств связи для зачисления на текущие, расчетные счета, во вклады, на аккредитивы и для перевода без всяких ограничений.

● НА СНИМКЕ: лицевая и оборотная стороны билета достоинством 100 рублей.

Судьбы людские

ПУСТЬ НЕ ГАСНЕТ ОЧАГ

В годы восстановления автономии Чечено-Ингушетии в Ведено приехали бывшие фронтовики, медицинские работники супруги Чикильдины и сразу же активно включились в жизнь района. Живописное горное селение стало родиной их дочерей — Светы и Люды. За долгие годы семья не только сдружилась, но и сроднилась с веденцами. Дети с отличием окончили среднюю школу, потом институты. Светлана вернулась в Ведено, вышла замуж за местного парня Харона Зубайраева. Вместе воспитывают троих детей. Девочек дедушка с бабушкой назвали тоже Светой и Людой, а мальчика — Русланом. Говорят они на двух языках — русском и чеченском, и оба языка для них — родные.

Богата была событиями жизнь Чикильдиных. Славный ратный путь прошли они от Кавказа до Венгрии. И путь этот увенчан боевыми наградами. И трудовая биография их тоже славная. Но жизнь есть жизнь. В прошлом году в дом неожиданно пришла беда — скоропостижно скончался глава семьи Петр Павлович.

Веденцы — стар и млад, родственники, соседи, сотрудники райбольницы, ветлечебницы, знакомые, друзья — пришли разделить горе с Клавдией Калиновной, организовали настоящий тезет, выражая супруге и детям соболезнование и по-русски, и по-чеченски. Похоронили Петра Павловича возле могилы его матери.

Вскоре после этих горестных хлопот Людмила с мужем и детьми уехали домой в Россию. У Светланы своя семья, повседневные заботы. И дом Чикильдиных опустел. Дочери зовут к себе, но верная памяти супруга Клавдия Калиновна не оставила родной очаг в Ведено. Однако, подавленная горем, замкнулась, старалась уединиться в печали. Не оставили ее люди наедине с горем. Навещали коллеги, соседи, родственники со стороны зятя. Уговорили не падать духом, выйти на работу, хотя и на пенсии она.

В беседе со мной Клавдия Калиновна рассказала:

— После такой потери вовсе не думала о работе. Очень хотелось устраниться ото всех, не знала, что делать. Да, видно, ошиблась. Ни на день меня не оставляли одну. «Вытянули» на работу. Мое горе разделили многие. Спасибо им, добрым людям.

— Вспоминаю войну, — продолжала Клавдия Калиновна. — Холод, страх, смерть, горечь и радость. Я тогда будто и не теряласть. А теперь вот горе сломило. Но мои дорогие веденцы — коллеги, соседи, родичи — облегчили тяжкое бремя, помогли вновь подняться на ноги.

— Часто строго судят молодежь, — продолжает моя собеседница, — но я не разделяю такое мнение. Вот, к примеру, одна живу в доме, около большой трассы, кругом много подростков. А у меня даже калитка не закрывается, и собаку не держу. И не было случая, чтобы кто-то в окно, в дверь, даже в калитку не с добром постучал. Все вежливо здороваются. А ведь не вся молодежь устроена. Но веденские юноши, несмотря на трудности, очень хорошие, доброжелательные. Дай бог, чтобы такие были и в Грозном, и в других городах.

Долго мы беседовали с Клавдией Калиновной. До глубины души тронул меня ее рассказ. А главное, что поразило — стойкость характера этой прекрасной женщины. Народное предание гласит, что дух умершего иногда «посещает» свой очаг. Клавдия Калиновна старается поддерживать тепло и уют так, как это было при Петре Павловиче: пусть душа его будет спокойна.

Р. ЧАТАЕВ,
фотокорреспондент Веденской районной газеты «Ламанам аз».

Театр

СВОБОДЫ ГОРДЫЙ ДУХ

ЗАМЕТКИ О СПЕКТАКЛЕ «ПОСЛЕДНЯЯ ЖЕНЩИНА СЕНЬОРА ХУАНА» НА СЦЕНЕ ТЕАТРА ИМЕНИ М. Ю. ЛЕРМОНТОВА.

Станислав Хомский поставил пьесу Л. Жуховицкого «Последняя женщина сеньора Хуана». Для меня очевидна связь его новой работы с предыдущим спектаклем — интересной интерпретацией «Не боюсь Вирджинии Вулф». Она и в добротности драматургической основы, и главное — в размышлении, как жить, каким быть, чтобы остаться человеком во все времена — особенно в жестокие, лишенные живительного кислорода свободы.

Созданная еще в годы застоя, «Последняя женщина» обращается к читателю и зрителю на эзоповом языке, дабы поведать о вещах, о которых вслух публично говорить тогда возбранялось. Обращение к «вечному образу» позволило автору расширить диапазон освещения таких непростых проблем, как личность и общество, человек и свобода, желаемое и действительное в индивидуальном бытии, придав им обобщенно философский, почти универсальный характер. Становится понятно, почему в наши интенсивно информируемые дни, когда моральное старение захватывает почти сразу же после появления значительный пласт литературных, кинематографических, театральных произведений, пьеса Л. Жуховицкого отнюдь не выглядит анахронизмом. В парадоксально иронической манере обращается она к категориям общечеловеческим, и к одной из коренных во все века — проблеме выбора.

Постановщик решает спектакль как острый, динамичный спор различных позиций, жизненных устремлений, где каждый отстаивает право действовать, поступать так, а не иначе. В этом притчеобразном действе приобретает важность не психологически усугубленная нюансировка ролей, но по возможности точное обозначение доминанты характера, внятное выявление причин поведения в столкновении с таким неординарным, выламывающимся из привычных жизненных стереотипов явлением, как сеньор Хуан. И выясняется, что обложившие его, словно волка флажками, в номере затрапезной провинциальной гостиницы движимы завистью, жаждой самоутверждения, общественным мнением или приказом свыше, будучи не в силах оставаться самими собой, следовать естественным человеческим порывам.

Деревенский поэт Михо (В. Душацкий) мало надеется на собственный талант, полагая, что можно пробиться к поэтическому Олимпу, отправив на тот свет такую известную личность, как Хуан. Не потому ли этот доморощенный стихотворец вдохновляется, становится особенно красноречивым, когда потребовалось составить официальную версию гибели Хуана. С упоением Михо-Душацкий — посредственность, на миг почувствовавшая себя значительной величиной, — выполняет порученное дело.

Иной вариант запрограммированности поведения, заданности судьбы — Эльвира. Актриса С. Михайлова представляет нам женщину энергичную, властную, трезво мыслящую. Тем не менее, подчиняясь общественному суду, она несет бремя роли оскорбленной, покинутой супруги, обязанной мстить разрушителю семейных уз.

Автор пьесы отступает от канонической трактовки образа: его Эльвира всегда была равнодушна к Хуану, и тот к ней не питал пылких чувств. Она прощала измены мужу, пока те укладывались в общепринятые нормы. Зато страсть Хуана к хромой цветочнице, простолюдинке для гордой аристократки — нарушение всех привычных основ, публичный позор. Так, уязвленное самолюбие, жажда мести заставляют соломенную вдову двадцать лет преследовать обидчика.

Надо, однако, отдать должное Эльвире. Когда в финале она видит, как предательски норовят расправиться с Хуаном, в ней просыпается гордый дух. Эльвира вступается за бывшего супруга, хотя изменить непоправимое уже ни в состоянии. Да и Кончите, последней женщине Хуана, опытная Эльвира дает дельные советы, откинув ревность.

Гуляка, задира Карлос у А. Заруцкого громкоголосен, шумен, прямолинеен. Мстя за брата, в убийстве которого меньше всего виноват Хуан, он надеется стать знаменитым, считая сей вариант беспроигрышным, полагая себя самым искусным дуэлянтом в Испании. Поражение в поединке с Хуаном для бравого вояки — крушение всего и вся, утрата смысла жизни. Потому устранение Хуана — наилучший вариант для Карлоса, спасение чести, подмоченной в глазах окружающих репутации.

Комичный в своем усердии поспеть за прогрессом, свободой нравов, хозяин гостиницы, наделенный Г. Булышевым косноязычием, картавостью, простодушием, тоже хочет погреться в лучах славы Хуана, тщась выставить себя одним из его последователей, попутно заботясь о будущем процветании удаленного от столицы постоялого двора.

Наиболее зловещей фигурой в истории о сеньоре Хуане выглядит, конечно, Исполнитель — человек, лишенный, в отличие от других, даже имени. Герой В. Белоглазова внешне — это сама заурядность. Мало чем отличается от себе подобных. Он преследует Хуана, имея тайное предписание ликвидировать возмутителя спокойствия, придав акции статус божественной кары. Надо видеть, как спокойный, обстоятельный Исполнитель обосновывает правомочность устранить Хуана. Да, он понимает, каков Хуан на самом деле. Именно Исполнитель роняет знаменательную фразу: «...В стране слепых очень даже можно жить, но только пока рядом нет зрячего». Он, отец семейства, вынужден зарабатывать на хлеб такой неблагодарной работой. Должен же кто-то заниматься этим. Зато всем после исчезновения «злодея» будет хорошо. Восстановится обычный ход жизни.

В центре спектакля по праву оказываются Хуан (С. Хомский) и Кончита (Н. Гоголева).

Поначалу Хуан кажется вялым, апатичным. Энергия, внутренний динамизм роли проявляются с развертыванием интриги и приковывают зрительское внимание к главному герою уже до самого финала.

Каким же предстает Хуан в исполнении С. Хомского? Почему он решает уединиться, покончить с былым существованием? Чем вызван столь решительный поворот в судьбе покорителя женских сердец?

Ответить в принципе можно одним словом — разочарованием. И усталостью, разумеется, в том числе. Хуан — человек внутренне свободный. Ему чужды себялюбие, корысть, жажда славы или власти. Им руководит желание сделать другого человека счастливым. Он честен и прям: прошла любовь, остыли чувства — Хуан не скрывает этого. Тут как раз одна из причин парадоксальности положения Хуана: он источник радости и горя одновременно.

Жизнь щедро расставляет ему ловушки: Эльвира насильно женит его на себе; цветочницу из-за подаренного им дорогого кольца убивает нищий; капитан загоняет его в угол и, защищаясь, Хуан закалывает его. Но главное — стремление быть самим собой, без притворства, без обмана, ставит его вне общества. Хуану не могут простить счастливой способности свободно выбирать, права распоряжаться собою согласно велению души.

Мы застаем Хуана в тяжкий период сомнений и душевного разлада, когда весь мир ополчился против него. Показательно, что возвращает его к жизни, к вере служанка гостиницы Кончита, убежденная, что прикосновение Хуана делает женщину красивой и желанной. В азартном, импульсивном исполнении Н. Гоголевой Кончита душевно целомудренна, искренна, притягательна. Сцена ее сближения с Хуаном, поданная откровенно и в то же время деликатно, режиссерски точно, стала органичной кульминацией сценического рассказа о последней женщине сеньора Хуана. Благотворная сила любви воскрешает героя.

...В финале Хуан добровольно отдает себя в руки Исполнителю, сознательно идет на смерть. После смятения, разочарования, луч надежды на небесполезность своего земного предназначения мелькнул перед ним: юная Кончита счастлива и благодарна Хуану. Она и пронесет память о нем — свободном, стойком, открытом, благородном человеке.

О. АЛЕКСАНДРОВ.

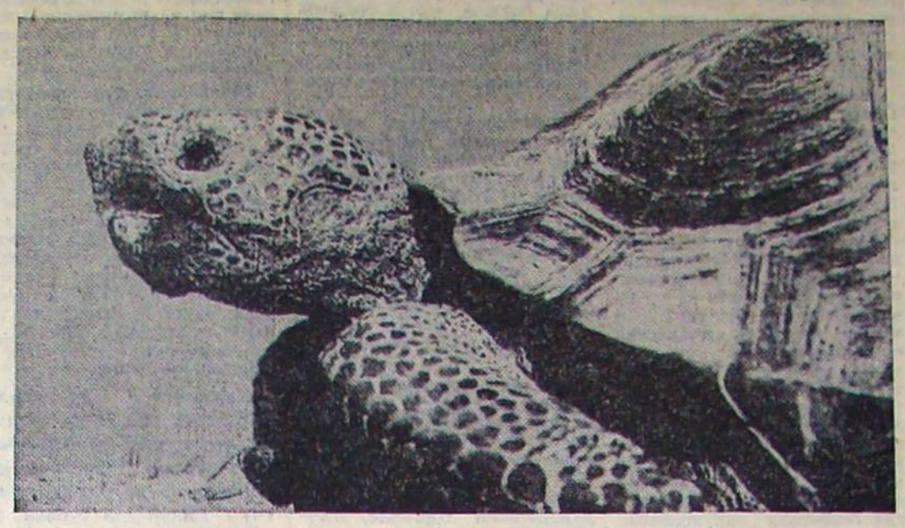

По странам и континентам

⊙ Тысячелетия жили в американской пустыне Мохаве эти мирные черепахи, а сегодня правительство объявило их существование в опасности...

Ученые заметили, что черепахи за последние 40 лет уменьшились в размере. Их панцирь стал опасно хрупким и пористым и вообще в «здоровье» черепах произошли серьезные негативные изменения.

Но основную причину бедственного положения мохавской тортиллы исследователи увидели в остром дефиците в ее организме кальция и в связанными с этим различными заболеваниями и изменениями в развитии. Бьющие тревогу защитники окружающей среды предлагают, в частности, разбросать в пустыне кости, камни и различные минералы, чтобы пресмыкающиеся могли извлекать из них столь необходимый им кальций. Однако существует мнение, что это вряд ли им поможет: ведь все равно такие «голодные до кальция» обитатели Мохаве, как, например, дикие кролики, окажутся проворней неторопливой тортиллы.

⊙ ИНДИЯ. На набережной священной реки Ганг в городе Хардвар. Сюда постоянно стекаются паломники со всей страны, чтобы получить омовение, очищающее от всех грехов, и получить благословение на будущее.

НА СНИМКЕ: «святые старцы» — сатху тоже совершают паломничество к священной реке. Медитация на ее берегах наполняет их, как говорят, особой мудростью.

⊙ Глубоко в тропических джунглях северо-запада Камбоджи спрятано национальное сокровище — архитектурно-исторический памятник Ангкор Ват.

Ангкор — древнее название местности, где находится комплекс. Его возникновение относят к девятому веку нашей эры, когда Кхмерская империя начала делать первые уверенные шаги к своему будущему величию. Первый король империи Джайяварман второй считал, что для обретения подлинного величия, стране необходима не только мощная армия, но и монументальная архитектура. С этой целью он и приступил к строительству гигантского дворца, парки и угодья которого раскинулись на территории 75 квадратных миль. Более тридцати лет самые искусные мастера страны возводили дворцы и храмы. Всего в комплекс Ангкор Ват входит около 70 храмов, украшенных более 2400 статуями и каменными изваяниями богов и священных животных. Однако с постепенным угасанием Кхмерской империи пришел в упадок и Ангкор Ват.

Фотохроника ТАСС.

В путь, друзья!

Съездить туристом за рубеж сегодня может лишь тот, у кого есть валюта: на рубли загранпутевки не купишь. А валюту большинство советских людей видело разве что в зарубежных фильмах...

Но не грустите, любители путешествий! Красоты и экзотика есть не только «за бугром». Они гораздо ближе — у нас на Кавказе. Тем более, что сервис обещан отличный.

Местное агентство Всесоюзного акционерного общества «Интурист» приглашает жителей республики и Грозного совершить в свои выходные дни автоэкскурсию в Приэльбрусье — живописнейший уголок Кабардино - Балкарии. Что предлагается при этом туристам?

Они поднимутся по канатной дороге на склоны гор Чегет и Эльбрус, посетят музей обороны Кавказа, побывают в долине Нарзанов. Для желающих — плавательный бассейн, каток, сауна; вечером — ресторан и видеосалон. Дети могут развлекаться у игральных автоматов и на снежных горках. Обслуживающий экскурсию фотограф запечатлеет по вашей просьбе наиболее интересные моменты отдыха.

Агентство принимает и коллективные и индивидуальные заявки на автоэкскурсии, по которым формируются группы из 30—40 человек. Стоимость двухдневной поездки с питанием, ночлегом и экскурсионным обслуживанием — 82 рубля на человека.

Принимаются также заявки на обслуживание легковым транспортом с индивидуальным гидом на каждую машину (т. е. на 1—4 человека) и с обучением катанию на горных лыжах. Соответствующим инвентарем фирма обеспечивает.

Впрочем, по договоренности самому можно определить и количество дней и программу отдыха, исходя из того, какой суммой вы располагаете. Для этого надо обратиться в агентство «Интуриста»: г. Грозный, ул. Дзержинского, 16, методкабинет, или позвонить по телефонам 23-50-19, 23-66-21.

Из зала суда

Уважай Фемиду, свидетель!

Водитель автобазы управления связи С. Г. Адамян по служебным делам как-то попал в с. Курчалой Шалинского района. Здесь, как выяснилось, у него был и личный интерес. У неустановленного лица он приобрел 30 граммов марихуаны, как вы догадываетесь, для употребления внутрь. Но эта наша вечная забывчивость! Сгружая мешки с корреспонденцией в цехе сортировки Грозненского почтамта, он оставил и тот, в который засунул заветный пакетик...

Ничего об этом, естественно, не подозревая, работница ПЖДП, вскрыв мешок, обнаружила целлофановый пакет. Найти его хозяина для следствия было лишь делом техники.

На суде С. Адамян чистосердечно раскаялся в содеянном. Служители Фемиды учли также его семейное положение и положительную (интересно, бывают ли другие?) характеристику с места работы и назначили ему наказание в виде двух лет лишения свободы условно. Правда, Серж Григорьевич привлекался к труду в местах, которые определяются органами, ведающими исполнением приговора, но все равно нельзя не отдать должное снисходительности суда.

Страсть, однако, оказалась сильнее. Ровно через год после случившегося Адамян был вновь задержан в районе железнодорожного вокзала с марихуаной в кармане. Еще часть наркотика обнаружили в стоящей рядом автомашине, принадлежащей автобазе ПТУС, с водителем которой, А. Н. Никитиным, мирно беседовал наш герой. Последний, впрочем, тут же сдал вину на бывшего коллегу, но в суде одумался и сказал правду.

Приговором Октябрьского райнарсуда С. Г. Адамян осужден (с учетом неотбытой части наказания) к 3 годам 6 месяцам лишения свободы.

Одна деталь. При рассмотрении дела у суда возникли затруднения из-за того, что свидетели — водители А. Никитин, Ю. Снобеев, С. Седов — уклонялись от явки в заседание, несмотря на повестки. Суд вынужден был принять крайние меры. На основании ст. 5 Закона СССР «Об ответственности за неуважение к суду» все трое свидетелей были арестованы на 5 суток. Вот так!

Л. ТАРАСОВА,
председатель Октябрьского райнарсуда.

ГРАФИК

ПРИЕМА ГРАЖДАН ПО ЛИЧНЫМ ВОПРОСАМ ЧЛЕНАМИ ПРЕЗИДИУМА ГРОЗНЕНСКОГО ГОРОДСКОГО СОВЕТА НАРОДНЫХ ДЕПУТАТОВ В ФЕВРАЛЕ 1991 г.

2 февраля — Попов Иван Михайлович, член президиума горсовета.

16 февраля — Гельман Ефим Леонидович, председатель постоянной комиссии по народному образованию.

17 февраля — Аслаханов Хайсер Хамидович, председатель постоянной комиссии по плановой и бюджетно-финансовой работе.

23 февраля — Точиев Гирихан Израилович, председатель постоянной комиссии по делам молодежи.

Прием проводится с 10 до 13 часов в кабинете № 10 горсовета по адресу пр. Орджоникидзе, 80.

СПРАВКИ ОБЪЯВЛЕНИЯ

Театр

Театр им. Х. Нурадилова «КЪЕМАТАН ДЕ ХЮТТИЧА». («Когда рушится мир»). Начало в 19 часов.

Кино

«ЮБИЛЕЙНЫЙ» — Сборник мультфильмов, в 9. Унесенные ветром (три серии), в 10—14.10—18.20.

«РОССИЯ» — Убийство на монастырских прудах (две серии), в 11.30—14.30—17.30—20.30.

«КОСМОС» — Достигая невозможного, в 10—12—14—16—18—20.

«ЮНОСТЬ» — Не бойся, я с тобой, в 9—11. Последнее безумство, в 13—15.10—17.20. Клуб «Коттон», в 19.30.

«ОКТЯБРЬ» — Последнее безумство, в 12—17. Родной ребенок (две серии), в 14.30—19.30.

«РАДУГА» — Еще одна связь (две серии), в 12.30—15—17.30—20.

Дворец культуры имени В. И. ЛЕНИНА — В полосе прибоя, в 13—15—17—19.

Телевидение

I ПРОГРАММА

6.30 — Утро (120 + 30). 9.00 — По сводкам МВД. 9.15 — Мультфильм. 9.30 — Мы идем искать. 10.00 — Играет лауреат Всероссийского конкурса С. Лукин (домра). 10.15 — Детский час (с уроком английского языка). 11.15 — «Два вечера с Марио Ланца у Муслима Магомаева». Передача 2-я. 12.00 — ТСН. 12.15 — «Облака нашего детства». Телефильм. 15.00 — ТСН. 15.15 — «Больница на окраине города». Художественный фильм. 13-я серия «Встреча». 16.15 — «И остался дом наш пуст». Документальный фильм. 16.30 — Фильм — детям. «Тайна снежной королевы». 1-я серия. 17.40 — Объектив. 18.25 — Минуты поэзии. 18.30 — ...До 16 и старше. 19.15 — Семейный экран. Художественный фильм. «Опасный возраст». 21.00 — Время. 21.45 — По сводкам МВД. 22.00 — «Музыка в эфире». 1-я и 2-я части. 00.00 — ТСН. 00.15 — Фестиваль кантри и фоли-музыки «Фермер-90». 2.00 — «Комический любовник, или Любовные затеи сэра Джона Фальстафа». Художественный фильм.

II ПРОГРАММА

8.00 — Утренняя гимнастика. 8.15 — «Лесь Курбас. Для будущего...» Документальный фильм. 8.45, 9.45 — Природоведение. 5-й класс. 9.05 — Испанский язык. 1-й год обучения. 9.55 — Испанский язык. 2-й год обучения. 10.25, 11.35 — Биология. 8-й класс. 10.50 — Педагогика для всех. 12.00 — «Опровержение». Художественный фильм. 2-я серия. 13.10 — Ритмическая гимнастика. 13.40 — Концерт детского ансамбля «Мармеда Понес» (Япония). 14.40 — Музыкальный абонемент. «Виртуозы». 15.25 — «Один день в милиции». Документальный фильм. 16.25 — Программа передач. 16.30 — Спортивная Чечено-Ингушетия. 17.00 — Музыкальные открытки. 17.10 — Село и люди. 17.50 — Шуна, бераш. Журнал «Стела1ада». (Для вас, ребята. Журнал «Радуга») (на чеч. яз.). 18.10 — Как мы боремся со спекуляцией. 18.50 — ИПП. 19.30 — Беседа о нравственности. 20.00 — Спокойной ночи, малыши! 20.15 — Аш хьаржна нилеш. (Песни, выбранные вами). Концерт (на чеч. яз.). 21.00 — Время. 21.45 — На сессии Верховного Совета РСФСР. 23.45 — «Опровержение». Художественный фильм. 2-я серия.

Радио

7.30 — Позывные. Разговор по существу. 7.40 — Объявления. 7.55 — 8.00 — Музыка. Погода. 8.15 — Программа передач. 8.20 — Обзор республиканских газет. 8.30 — 9.00 — Концерт. 11.15 — Моральный климат в трудовом коллективе (на чеч. яз.). 11.30 — Нужна ли двухступенчатость в Советах? 11.45 — 12.00 — Идет приватизация (на инг. яз.). 15.15 — 15.30 — Рабочий ритм мехмастерской. Репортаж (на инг. яз.). 17.15 — Программа передач. Погода. 17.16 — Песни на слова А.-Г. Угурчиева. 17.30 — На темы дня (на инг. яз.). 17.45 — Транспорт в условиях сегодняшнего дня. 18.00 — Последние известия. 18.10 — Последние известия (на чеч. яз.). 18.20 — Последние известия (на инг. яз.). 18.30—19.00 — Народные мелодии.

ВНИМАНИЕ!
2 февраля 1991 г. в 16 часов в средней школе № 5 г. Грозного
СОСТОИТСЯ ВЕЧЕР ВСТРЕЧИ
выпускников всех лет.

ТОЛЬКО ЧЕТЫРЕ ДНЯ В ГРОЗНОМ.
1—2—3 февраля
ПРИГЛАШАЕТ ДОМ ОФИЦЕРОВ
на новый художественный фильм из посольства Франции
«ЧАЙ В ГАРЕМЕ АРХИМЕДА»,
рассказывающий о судьбе мусульман на Западе.
Режиссер и исполнитель главной роли Махди Шариф.
Начало сеансов в 14—16—18—20.
Наш адрес: ул. Грибоедова, 108.

СТК Октябрьского РК ДОСААФ
ПРОВОДИТ ДОПОЛНИТЕЛЬНЫЙ НАБОР
по подготовке водителей категории «В» (шоферы-любители), трактористов-бульдозеристов.
Обращаться по адресу: ул. П. Мусорова, 10 (автокласс), с 17 час. 30 мин. Проезд трамваем № 5, автобусами №№ 7, 25, 13 до остановки «2-я горбольница». Телефон 9-54, доп. 43-08.

СТК Заводского РК ДОСААФ
ПРОВОДИТ НАБОР
по подготовке водителей категории «В» (шоферы-любители). Срок обучения — 2,5 месяца.
Обращаться по адресу: г. Грозный, ул. Мира, 45 (возле центрального рынка). Телефоны: 22-01-71; 26-35-08. Запись проводится ежедневно, с 16 до 18 часов, кроме субботы и воскресенья.

МУЖСКАЯ ШАПКА
ИЗ НАТУРАЛЬНОГО МЕХА НОРКИ.
Самой холодной зимой тепло в шапке из меха норки. Этот теплый, прочный, красивый мех надежно защищает от капризов погоды.
Норковая шапка прослужит вам много лет. Ее носят и мужчины, и женщины.
Грозненский универмаг предлагает кооперативные мужские шапки из меха норки стоимостью 1200 рублей.
Продаются они в салоне головных уборов на 2-м этаже, в секции кооперативных изделий на 1-м этаже (пр. Победы, 30); в магазине «Одежда для детей» (пр. Победы, 28).
ГТО «Универмаг».

ЭТО ВАС ДОЛЖНО ЗАИНТЕРЕСОВАТЬ.
Оптовое предприятие «Росторгодежда»
ПРИНИМАЕТ ЗАЯВКИ
на индивидуальное замочно-переговорное устройство «КОТТЕДЖ» для входных дверей;
универсальное замочно - переговорное устройство «ВИЗИТ» для подъездов жилых домов.
Справки и заявки по телефону: 20-30-74 (коммерческий отдел).
Адрес: г. Грозный, ул. Алтайская, 2/2.
«Росторгодежда».

Коллективы министерства социального обеспечения Чечено - Ингушской Республики и республиканского территориального центра социального обслуживания скорбят по поводу смерти сотрудницы
Зины Султановны
ИТАЕВОЙ
и выражают глубокое соболезнование ее родным и близким.

Коллектив ГТО «Универмаг» с глубоким прискорбием извещает о смерти бывшей сотрудницы, ветерана труда
Светланы Ахмадиновны
ФЕДЧЕНКО
и выражает глубокое соболезнование ее родным и близким.

Правление республиканской организации общества «Знание» выражает глубокое соболезнование зам. председателя правления З. К. Бийболатову по поводу смерти его сестры
Умият Керимовны
БИСКАЕВОЙ.

Коллектив Грозненского АПП-4 объединения «Чечено-ингушнефтепромстрой» выражает глубокое сожаление водителю У. И. Малсагову по поводу смерти его матери
Райят
МАГОМАДОВОЙ.

Редактор А. И. Смоленцев
Адрес редакции: 364907, Грозный, ул. Маяковского, 92. Дом печати
Индекс 54670

Газета выходила под названиями «Товарищ», «Известия Совета рабочих и военных депутатов Грозненского района», «Красный повстанец», «Красный труд», «Нефтерабочий», «Грозненский рабочий». С 24 августа 1990 года — «Голос Чечено-Ингушетии».
Награждена в 1967 году орденом Трудового Красного Знамени.

УЧРЕДИТЕЛИ:
Верховный Совет и Совет Министров Чечено-Ингушской Республики, Чечено - Ингушский реском КПСС.

Телефоны для справок по редакции — 22-63-00, по письмам — 22-08-78, Репортеры — 22-44-35, 22-17-79, прием объявлений — 22-33-13, коммерческий отдел — 22-45-33, 22-63-50, жалобы на доставку газеты — 22-29-66 и 9-00.
Мнение авторов публикаций не обязательно отражает точку зрения редакции. Редакция вправе не вступать в переписку.

Газета выходит 5 раз в неделю, кроме воскресенья и понедельника (260 номеров в год).
Типография издательства «Грозненский рабочий».

По номеру дежурил: Л. СЕРГИЕНКО, Л. ЛАЗЕВНЫЙ, И. ГРИГОРЬЕВ.
Заказ № 217.
Подписано в печать 31.01. 91 г. в 1 час. 30 мин.
2